

GHID

PENTRU ELABORAREA

LUCRĂRII DE DISERTAȚIE

INTRODUCERE

Prin parcurgerea studiilor de masterat se realizează aprofundarea cunoștințelor și perfecționarea competențelor din domeniul studiilor de disertație sau a unui domeniu apropiat și după caz, dobândirea de noi cunoștințe sau competențe în alte domenii. În același timp masteratul urmărește dezvoltarea capacității de cercetare științifică.

Studiile universitare de masterat sunt organizate și se desfășoară în conformitate cu prevederile legii 1/ 2011 și 288/2004, precum și a altor normative. Masteratul reprezintă ciclul II al studiilor universitare și constituie o etapă *obligatorie de pregătire în vederea admiterii la studiile doctorale*.

Participarea la un program de masterat reprezintă o etapă calitativ superioară în procesul de învățământ, deci competențele generale și de specialitate dobândite precum și abilitățile cognitive sunt definite în termeni specifici, care reflectă nivelul calitativ al acestora.

În sinteză lucrarea trebuie să demonstreze cunoașterea științifică avansată a temei abordate și să conțină elemente de originalitate care să reflecte contribuția personală a absolventului la soluționarea unor probleme teoretice și practice din domeniul de specializare al masterului absolvit.

Finalizarea studiilor demonstrează că absolvenții au dobândit cunoștințele și competențele necesare.

A. Cunoștințe generale :

- familiarizarea cu cele mai noi și avansate dezvoltări ale cunoașterii în domeniu;
- abilități superioare de cercetare independentă;
- capacitatea de a aplica teoria în situații noi și care nu au putut fi prevăzute.

B. Cunoștințe de specialitate :

- acumularea unei cantități substanțiale de cunoștințe noi;
- identificarea, abordarea și soluționarea de probleme cognitive și profesionale noi;
- compararea cunoștințelor noi cu cele tradiționale și capacitatea de a stabili relații între acestea, în vederea sesizării direcțiilor noi de creștere și de dezvoltare a profesiei.

C. Competențe generale :

- aplicarea creativă a tehnicilor de cercetare și rezolvare de probleme;
- elaborarea de studii și rapoarte publicate sau aplicabile profesional;
- capacitatea de a conduce grupuri de lucru și de a comunica în contexte dintre cele mai diverse;
- capacitatea de a acționa independent și creativ în abordarea și soluționarea problemelor, de a evalua obiectiv și constructiv stări critice, de a rezolva probleme și de a comunica rezultate în mod demonstrativ;
- abilități de conducător și angajare clară pe calea propriei dezvoltări profesionale.

D. Abilitățile cognitive specifice :

- evaluarea critică a rezultatelor unor noi cercetări;
- formularea de alternative interpretative și demonstrarea relevanței acestora;
- aplicarea creativă a metodelor de cercetare;
- conceperea și conducerea proceselor specifice domeniului;

E. Competențele de specialitate care stabilesc prin reglementări proprii fiecărui domeniu.

S-au prezentat cunoștințele și competențele pe care trebuia să le dețină un absolvent de master pentru ca evaluarea finală a lor să se realizeze prin examenul de disertație, la care absolvenții trebuie să se prezinte și să susțină cu argumente *o lucrare de disertație* pe care au întocmit-o în prealabil.

Scopul ghidului este de a sintetiza cunoștințele necesare elaborării lucrării de disertație și de a oferi un caracter unitar al elaborării și evaluării acesteia. În felul acesta masteranzii și cadrele didactice care coordonează elaborarea lucrărilor de disertație se pot concentra asupra aspectelor de fond care conduc la ridicarea nivelului calitativ al lucrărilor și evită întrebări de genul „Câte pagini trebuie să conțină lucrarea?”, „Cum trebuie formatată?” etc.

Elaborarea ghidului s-a bazat pe reglementările existente, referințe bibliografice relevante, exigențele și practica academică din Universitatea de Științe Agronomice și Medicină Veterinară din București, precum și experiența cadrelor didactice de la Facultatea de Îmbunătățiri Funciare și Ingineria Mediului

PAȘII DE URMAT ÎN VEDEA FINALIZĂRII STUDIILOR PRIN

SUSȚINEREA LUCRĂRII DE DISERTAȚIE

1. Alegerea temei/domeniului de cercetare.
2. Contactarea cadrului didactic coordonator.
3. După primirea acceptului din partea cadrului didactic coordonator se va întocmi o cerere ce va fi înmănată acestuia.
4. Prezentarea schiței lucrării de disertație cadrului didactic coordonator.
5. Documentarea în vederea lucrării de disertație.
6. Întocmirea lucrării.
7. Realizarea prezentării în format digital în vederea susținerii lucrării și discutarea acesteia cu cadrul didactic coordonator

Atenție !!!

Este obligatoriu ca termenele fixate de cadrul didactic coordonator să se respecte.

STABILIREA TEMEI LUCRĂRII DE DISERTAȚIE

Tema lucrării de disertație se alege din tematica orientativă propusă de cadrele facultății, dar, în același timp, **poate fi și o propunere personală a absolventului**, corelată cu profilul facultății.

Criterii care pot sta la baza acestei alegeri :

- activitatea viitoare sau actuală a masterandului;
- aptitudini personale de cercetare, analiză, abilități de sinteză, de clasificare, de imaginație, abilități de analiză practică, abilități de analiză comparativă, etc.;
- posibilități de documentare. În lucrare, trebuie ținut seama de faptul că, elaborarea unei lucrări de disertație nu se poate întinde pe mai mult de două semestre. De aceea, trebuie analizate foarte atent posibilitățile de documentare atât în plan teoretic (literatură de specialitate) cât și în plan practic (de unde să se procure date experimentale necesare realizării aplicației practice, indispensabile majorității lucrărilor de disertație);
- disciplina preferată în timpul studiilor;
- tema lucrării de disertație să se încadreze în profilul studiilor de masterat urmate.

Lucrarea de disertație poate conține o parte aplicativă concretizată sub forma unui studiu de caz sau poate fi exclusiv teoretică, în cazul în care cercetările științifice direcționate pe o anumită temă au o valoare deosebită și conduc către rezultate notabile.

ALEGEREA COORDONATORULUI ȘTIINȚIFIC AL LUCRĂRII DE DISERTAȚIE

Alegerea coordonatorului științific al lucrării de disertație poate preceda sau poate urma alegerii lucrării de disertație.

În alegerea coordonatorului științific al lucrării de disertație primează următoarele criterii:

- pot îndruma lucrări de disertație numai următoarele grade didactice : asistenții cu titlul de doctor, șefii de lucrări universitari doctori sau doctoranzi, conferențieri și profesori universitari;
- disciplina pentru care a optat absolventul și care a fost cel mai bine însușită în perioada studiilor universitare de masterat;
- este extrem de important ca între student și coordonator științific să existe o comunicare liberă, bazată pe respectul și aprecierea reciprocă.

ÎNTOCMIREA PLANULUI LUCRĂRII DE DISERTAȚIE

Prin planul **lucrării de disertație** se înțelege lista, în ordine cronologică (dar pe o bază logică) a problematicii care va fi tratată în lucrare. Este baza de la care se pornește studiul din cadrul lucrării.

Planul lucrării de disertație trebuie întocmit de către coordonatorul științific al lucrării de disertație împreună cu materandul.

Coordonatorul științific (mai ales că, în conformitate cu cele spuse mai sus, acesta participă activ și, posibil, decisiv la alegerea temei de disertație) cunoaște mai bine problematica ce urmează a fi abordată, de aceea este cel mai în măsură să stabilească ce probleme trebuie abordate, cu ce pondere, în ce ordine logică și cu ce finalitate.

Coordonatorul științific este cel mai în măsură să cunoască și să țină seama de cerințele pe care comisiile de examinare a lucrărilor de disertație le ridică față de structura acestora.

Dezideratul urmărit este realizarea unei lucrări de disertație de valoare, ceea ce reprezintă un certificat pentru universitatea și implicit facultatea care l-a format pe candidat, îi conferă acreditare intelectuală, pe direcția cerințelor de calitate în învățământul universitar.

Lucrarea este totodată un document care atestă cunoștințele dobândite de candidat în anii de studiu, precum și însușirea unor deprinderi de muncă intelectuală, dintre care capacitatea de sintetizare a informației și de redactare.

Responsabilitatea lucrării îi revine în întregime candidatului, atât în ceea ce privește conținutul, cât și forma. El are datoria de a redacta în conformitate cu cerințele acestui ghid. Nerespectarea recomandărilor atrage după sine penalizări în notare și poate duce chiar la respingerea lucrării de către secretarul comisiei, în momentul înscrierii pentru examenul de disertație.

PRINCIPIILE CARE STAU LA BAZA ÎNTOCMIRII LUCRĂRII DE DISERTAȚIE

1. lucrarea trebuie să permită verificarea de către comisia de examinare a celor patru elemente fundamentale care constituie criteriile de notare ale acesteia:
 - pregătirea teoretică a absolventului;
 - pregătirea metodologică a absolventului;
 - capacitatea de a realiza un studiu de caz în domeniul abordat;
 - capacitatea de a interpreta rezultate și de a formula propuneri de perfecționare în domeniul abordat.

2. lucrarea trebuie să urmeze tema aleasă de absolvent și să demonstreze actualitatea materialului prezentat.
3. lucrarea trebuie să structureze materialul ales, astfel încât fiecare capitol să răspundă unei întrebări dintre cele formulate mai sus.
4. paragrafele și capitolele din lucrarea de disertație trebuie să aibă logică și să pună în evidență obiectivul ales.
5. lucrarea trebuie să cuprindă o parte introductivă, în care să fie exprimat obiectivul general al lucrării de disertație, cadrul teoretic și metodologic în care va fi abordat subiectul lucrării precum și cadrul în care va fi realizată aplicația practică. Trebuie să cuprindă, de asemenea, tot în partea introductivă, (deși acest lucru nu este absolut obligatoriu) un sumar (rezumat) al principalelor rezultate obținute în cadrul lucrării.
6. dacă nu există un capitol special care să sintetizeze concluziile și propunerile rezultate din lucrare, atunci aceste elemente trebuie prezentate, în mod obligatoriu, în partea finală a lucrării de disertație. Elementele de finalizare este bine să fie sintetizate în mod omogen pe clase de rezultate: a) teoretice; b) metodologice; c) aplicative.

Prin urmare, o **structură generală a unei lucrări de disertație** ar trebui să conțină **cel puțin** următoarele capitole:

Prefață. Prezentarea obiectivului lucrării, a cadrului teoretico-metodologic și empiric al lucrării, precum și un scurt rezumat al lucrării;

Capitolul 1. Prezentarea teoriei în privința temei abordate;

Capitolul 2. Prezentarea metodologiei în privința temei abordate (modalități, formule, relații și modele de calcul și analiză; aspecte instituționale și legislative în domeniu; experiențe existente în domeniu; etc.);

Capitolul 3. Prezentarea unei aplicații practice (de preferat aplicație pe date reale actuale) în care să se aplice aspectele teoretice și metodologice prezentate în primele două capitole;

Capitolul 4. Concluzii și propuneride noi direcții de continuare a cercetării;

Bibliografie. Listarea, de obicei în ordine alfabetică, a autorilor, a principalelor surse de documentare privind elaborarea lucrării de disertație (atât pentru partea teoretico-metodologică precum și pentru partea aplicativă);

Anexe. Cuprind orice materiale relevante pentru lucrarea de disertație dar a căror includere în corpul lucrării îngreunează parcurgerea lucrării sau creează sincope de percepere a acesteia. Aici intră:

- Tabele cu date și prelucrări;
- Produse grafice ample;
- Extrase din inventare de coordonate, fișiere de măsurători, de prelucrare, etc.;
- Programe rulate pe calculator, cu calculele efectuate în beneficiul lucrării;
- Adrese de recomandare a lucrării sau de apreciere a unor activități desfășurate de către absolvent în legătură cu elaborarea lucrării, etc.
- Rapoarte grafice și textuale.

STRUCTURA LUCRĂRII DE DISERTAȚIE

Lucrarea de disertație va fi structurată pe capitole și include următoarele elemente obligatorii:

1. **Copertă** – informațiile care trebuie să apară pe coperta lucrării de disertație sunt prezentate în *Anexa 1*;
2. **Pagini de început** – numerotate cu cifre romane
 - **Pagina cu titlul lucrării** – informațiile care trebuie să apară în pagina de titlu a lucrării de disertație sunt prezentate în *Anexa 2*;
 - **Pagina cu tema dată masterandului și semnăturile de aprobare** (coordonator științific, masterand) – se va tipări în două exemplare: un exemplar legat în proiect, iar al doilea va fi liber pentru comisie (a se vedea exemplul din *Anexa 3*);
- **Declarație pe proprie răspundere privind autenticitatea lucrării de disertație** – lucrarea de disertație va conține o declarație pe propria răspundere a absolventului, datată și semnată în original, din care să rezulte că lucrarea îi aparține, nu a mai fost niciodată prezentată și nu este plagiată. Conținutul declarației este prezentat în *Anexa 3*;
 - **Cuprins** – lucrarea de disertație va avea un cuprins care să conțină cel puțin titlurile tuturor capitolelor însoțite de numărul paginii la care începe fiecare capitol (a se vedea exemplul din *Anexa 4*). Se vor cuprinde subtitlurile din lucrare până la maxim nivelul trei;
 - **Lista figurilor și lista tabelor** – în cazul în care lucrarea de disertație conține figuri (imagini, grafice) și/sau tabele, acestea vor fi prezentate, imediat după cuprins, sub forma unor liste (separat pentru figuri și tabele) care conțin numărul, numele fiecărui element și numărul paginii la care se află acesta (a se vedea exemplul din *Anexa 5*);
 - **Lista simbolurilor și abrevierilor utilizate**;
 - **Prefața** – aceasta va conține motivația alegerii temei, gradul de noutate al temei, obiectivele generale ale lucrării, metodologia folosită, firul roșu al lucrării (titlul capitolelor și legătura dintre ele), precum și limitele lucrării (confidențialitatea datelor, lipsa accesului la unele surse bibliografice de referință, etc.). Dacă este cazul se pot prezenta instituțiile, fundațiile, persoanele care au contribuit la realizarea lucrării. Prefața nu se numerotează ca și capitol;
3. **Corpul lucrării** – Capitole – lucrarea de disertație va conține între 3 și 8 capitole numerotate crescător, fiecare putând să aibă, în partea finală, o secțiune de concluzii, care să sintetizeze informațiile și/sau rezultatele prezentate în cadrul unui capitol. Numerotarea paginilor se va face unitar, pe întreaga lucrare;

4. **Concluziile lucrării** – în această parte a lucrării de disertație se regăsesc cele mai importante concluzii din lucrare, opinia personală privind rezultatele obținute în lucrare, precum și potențiale direcții viitoare de cercetare legate de tema abordată. Concluziile lucrării nu se numerotează ca și capitol;
5. **Anexe** (dacă este cazul) – acestea apar într-o secțiune separată, care nu se numerotează ca și capitol. Fiecare anexă se va menționa cel puțin o dată în textul lucrării. Anexele se numerotează crescător (Anexa 1, Anexa 2, etc.);
6. **Bibliografie** – va conține lista tuturor surselor de informație utilizate de către masterand pentru redactarea lucrării de disertație. Bibliografia nu se va numerota ca și capitol al lucrării;

REGULI GENERALE DE REDACTARE A LUCRĂRII DE DISERTAȚIE

Formatul întregii lucrări este A4, numărul de pagini fiind între 50 și 70, depinzând de natura temei și de modul de abordare a acesteia:

- Lucrarea de disertație trebuie să fie redactată cu diacritice.
- Lucrarea de disertație trebuie să fie redactată într-un limbaj academic impersonal, caracteristic lucrărilor de cercetare.
- Lucrarea de disertație trebuie legată corespunzător (copertare – legarea cu șină metalică tip „carte”, cu „șurub”, cu spirală de plastic etc.),

cu următoarele elemente:

1. Font – fontul utilizat pentru redactare va fi Arial, cu dimensiunea de 12 puncte, utilizând diacriticele specifice limbii în care este redactată lucrarea (ă, ș, ț, î, â – pentru limba română);
2. Marginile paginii – se vor utiliza următoarele valori pentru marginile paginii (Page Setup -> Margins):
 - stânga: 25 mm;
 - dreapta: 20 mm;
 - sus: 20 mm;
 - jos: 20 mm.
3. Numerotarea paginilor – numerotarea paginilor se face începând cu pagina de titlu, până la ultima pagină a lucrării, dar numărul paginii apare doar începând cu Prefața. Numărul de pagină se inserează în subsolul paginii, aliniat la dreapta.
4. Antetul paginii – apare începând cu introducerea și va conține pe primul rând numele masterandului (în stânga) și „Lucrare de disertație” (în dreapta), iar pe al doilea rând, aliniat la dreapta, secția de master absolvită. Fontul este Arial 10;
5. Tabele – tabelele se numerotează cu 2 cifre, prima reprezentând numărul capitolului, iar cea de a doua reprezentând numărul tabelului din capitolul respectiv. Fiecare tabel are număr și titlu, care se menționează deasupra tabelului, aliniat la marginea din dreapta, cu Arial 10. dacă este cazul, sursa datelor se precizează sub tabel, aliniat între marginile din stânga și dreapta (justified), indicând în mod obligatoriu numele autorului(lor), lucrarea (cartea), editura, anul, pagina sau adresa de Internet completă;

6. Figuri – figurile (aici sunt incluse imagini, grafice, capture de ecran) se numerotează cu 2 cifre, prima reprezentând numărul capitolului, iar cea de a doua fiind numărul figurii din capitolul respectiv; fiecare figură are număr și titlu, care se menționează sub figură, centrat, cu Arial 10; dacă este cazul, sursa figurii se indică pe rândul imediat următor, justified, indicând numele autorului(lor), lucrarea (cartea), editura, anul, pagina sau adresa de internet completă;

7. Note de subsol – în situația în care se citează (ex. Definiții, puncte de vedere, clasificări, etc), se menționează cifre sau se dorește explicarea unor termeni (ex. formule folosite), se vor introduce note de subsol (References - >Insert Footnotes) pentru a se indica sursa (ele). Acestea se numerotează unitar pentru toată lucrarea. Menționarea autorilor în text (cu nota de subsol aferentă) – se face prin indicarea prenumelui și a numelui acestora (ex. Ionescu, V., 2005). Se va utiliza fontul Arial 8, la un rând. Toate sursele utilizate, inclusiv cele de pe Internet, trebuie indicate în lucrare, cu respectarea următoarelor regului:

- toate fragmentele de text reproduse exact, chiar și în traducere proprie din altă limbă, sunt scrise între ghilimele și dețin referința precisă a sursei;
- reformularea în cuvinte proprii a textelor scrise de către alți autori se va face indicând referința precisă la autori;
- rezumarea ideilor altor autori se face indicând referința precisă la textul original.

8. Bibliografia – se structurează pe următoarele paliere: materiale tipărite (cărți și capitole în cărți, articole și lucrări conferințe tipărite) și surse electronice (articole și lucrări conferințe disponibile on line, site-uri consultate). Aceste liste bibliografice se vor ordona alfabetic și vor respecta următoarele reguli de redactare:

- Carte cu un singur autor:
- Carte cu mai mulți autori:
- Documente ale unor organizații, la care s-a avut acces on-line:
- Articol dintr-o revistă la care s-a avut acces direct, a fost consultată forma tipărită a revistei:
- Articol dintr-o revistă la care s-a avut acces on-line:

Notă: Tipărirea tuturor paginilor lucrării se va realiza doar pe o față a fiecărei foi.

REGULI DE PREZENTARE A LUCRĂRII DE DISERTAȚIE

Prezentarea lucrării de disertație în fața comisiei de examinare este cel puțin la fel de importantă ca și redactarea acesteia. Nota finală obținută de masterand reprezintă atât rezultatul evaluării lucrării de către cadrul didactic coordonator (evaluare consemnată într-un referat semnat în original) cât și rezultatul evaluării comisiei, în urma prezentării și susținerii acesteia de către absolvent.

Reguli de prezentare și susținere a lucrării de disertație:

1. Momentul și locația prezentării: masteranzii vor fi anunțați asupra datei, orei și locației la care își vor putea susține lucrarea de disertație în fața comisiei. Neprezentarea absolventului la data, ora și locația stabilite poate atrage eliminarea acestuia din examenul de disertație;
2. Prezentare în format digital: masterandul își va susține rezultatele cercetării realizate cu ajutorul unei prezentări multimedia concepute, de exemplu, în MS PowerPoint;
3. Timp maxim de prezentare: 10 minute, urmat de 7 – 10 minute pentru întrebări și discuții;
4. Întrebări: membrii comisiei pot adresa absolventului oricâte întrebări referitoare la subiectul lucrării de disertație și/sau metodologia și resursele folosite;

Recomandări pentru realizarea prezentării multimedia:

- prezentarea va conține între 15 și 30 slide-uri, în funcție de natura informațiilor incluse pe acestea (grafice sau textuale);
- existența obligatorie a unui slide de titlu, care va conține cel puțin titlul lucrării, numele absolventului și numele cadrului didactic coordonator;
- un slide cu cuprinsul prezentării;
- un slide ce va cuprinde cuvinte cheie (keywords – cu ajutorul acestuia se vor prezenta cele menționate în introducerea lucrării de disertație);
- 8-20 slide-uri cu text, tabele, figuri (cu ajutorul acestora se vor prezenta acele aspecte ale lucrării ce se doresc a fi comunicate comisiei);

- 1- 2 slide-uri pentru concluzii;
- slide-urile nu vor conține prea mult text;
- lucrarea va fi susținută liber, fără a citi de pe slide-uri, fiind indicată o ținută și o atitudine corespunzătoare momentului.

ANEXE

În continuare se prezintă, fiecare pe o pagină, șabloane pentru următoarele documente:

Anexa 1: Coperta lucrării de disertație

Anexa 2: Prima pagină a lucrării de disertație

Anexa 3: Declarație standard privind originalitatea lucrării

Anexa 4: Exemplu de cuprins

Anexa 5: Exemplu pentru lista de figuri și lista de tabele

Anexa 6: Exemplu pentru pagina din lucrare

Precizăm faptul că aceste exemple pot fi descărcate de pe site-ul Facultății de Îmbunătățiri Funciare și Ingineria Mediului și pot fi utilizate de către masteranzi în procesul de redactare a lucrării de disertație.

Prezenta metodologie a fost aprobată în ședința Consiliului Facultății de Îmbunătățiri Funciare și Ingineria Mediului din data de 15.11.2010 și revizuită și la începutul fiecărui an universitar.

Decan,

Prof. univ.dr. Raluca Margareta MANEA

(Anexa 1)

Ministerul Educației și Cercetării

**UNIVERSITATEA DE ȘTIINȚE AGRONOMICE ȘI MEDICINĂ VETERINARĂ DIN
BUCUREȘTI**

Facultatea de Îmbunătățiri Funciare și Ingineria Mediului

LUCRARE DE DISERTAȚIE

Coordonator științific

Titlul Nume Prenume

Absolvent

Ing. Nume Prenume

Anul

(Anexa 2)

Ministerul Educației și Cercetării

**UNIVERSITATEA DE ȘTIINȚE AGRONOMICE ȘI MEDICINĂ VETERINARĂ DIN
BUCUREȘTI**

Facultatea de Îmbunătățiri Funciare și Ingineria Mediului

Programul de studii de master: **Denumire program**

Învățământ cu frecvență/ Învățământ cu frecvență redusă

Titlul lucrării

Coordonator științific

Titlul Nume Prenume

Absolvent

Ing. Nume Prenume

București

Anul

Declarație pe proprie răspundere privind autenticitatea lucrării de disertație

Subsemnatul.....

.....
legitimat cu seria..... nr.....,CNP.....
autorul lucrării.....

.....
elaborată în vederea susținerii examenului de finalizare a studiilor de master la Facultatea de
Îmbunătățiri Funciare și Ingineria Mediului, programul de studii.....

.....
din cadrul Universității de Științe Agronomice și Medicină Veterinară din București,
sesiunea....., a anului universitar

declar pe proprie răspundere, că această lucrare este rezultatul propriei activități intelectuale, pe
baza cercetărilor mele și pe baza informațiilor obținute din surse care au fost citate, în textul
lucrării și în bibliografie.

Declar, că această lucrare nu conține porțiuni plagiate, iar sursele bibliografice au fost
folosite cu respectarea legislației române și a convențiilor internaționale privind drepturile de
autor.

Declar, de asemenea, că această lucrare nu a mai fost prezentată în fața unei alte comisii
de examen de disertație.

În cazul constatării ulterioare a unor declarații false, voi suporta sancțiunile
administrative, respectiv, anularea examenului de disertație.

Data,

Nume, prenume

.....
Semnătura,
.....

Cuprins(exemplu)

Lista tabelelor și a figurilor.....3

Lista abrevierilor.....5

Prefața.....7

Capitolul 1.....9

 1.1.....9

 1.2.....11

 1.3.....13

 1.4.....20

Capitolul 2.....23

 2.1.....23

 2.2.....24

 2.3.....28

Capitolul

3.....30

 3.1.....30

 3.2.....31

 3.3.....33

Capitolul

4.....34

 4.1.....34

 4.2.....35

 4.2.....35

 4.2.....37

 4.3.....40

 4.4.....41

 4.5.....42

 4.6.....45

Lista figurilor (exemplu)

<i>Figura 1.1:</i> Denumire _____	12
<i>Figura 1.2:</i> Denumire _____	12
<i>Figura 1.3:</i> Denumire _____	13
<i>Figura 2.3:</i> Denumire _____	30
<i>Figura 3.1:</i> Denumire _____	54
<i>Figura 3.3:</i> Denumire _____	58

Lista tabelelor (exemplu)

<i>Tabel 1.1:</i> Denumire _____	12
<i>Tabel 1.2:</i> Denumire _____	13
<i>Tabel 1.3:</i> Denumire _____	14
<i>Tabel 2.3:</i> Denumire _____	25
<i>Tabel 3.1:</i> Denumire _____	38
<i>Tabel 3.3:</i> Denumire _____	40

CAPITOLUL 1-

1.1 Subcapitol.....

1.1.1 Paragraf.....

Acesta este conținutul paragrafului 1.1.1. Denumirea capitolului se va scrie cu majuscule, Arial 16 Bold, iar în Paragraph-> Spacing se vor indica la Before și After valori de 24.

Denumirea subcapitolului se va scrie cu Arial 12 Bold, iar în Paragraph-> Spacing se vor indica la Before și After valori de 12.

Denumirea paragrafului se va scrie cu Arial 12 Bold Italic, iar în Paragraph-> Spacing se vor indica la Before și After valori de 12.

Textul propriu-zis va fi scris cu Arial 12 Bold, iar în Paragraph-> Spacing se vor indica la Before și After valori de 6. Se recomandă să fie opțiunea Justified (aliniat la stânga și la dreapta).

1.1.2 Paragraf.....

Tabelele și figurile vor fi poziționate centrat pe pagină. Numărul acestora se va scrie cu Arial 10 Italic, iar denumirea cu Arial 10 Bold Italic.

Tabelul 1.1 – Denumire tabel

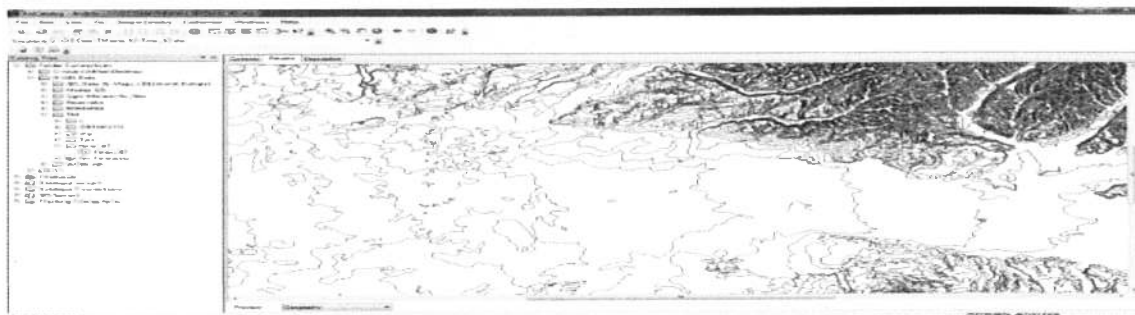

Figura 1.1 – Denumire figură